封底 封面

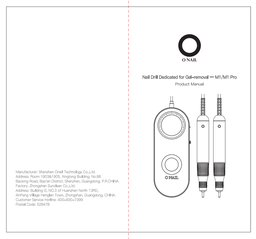

英语

P1(空白页) P2

PRODUCT OVERVIEW

This nail drill is a multifunctional device specially designed for gel nail removal, polishing, and manicures, ideal for nail filing, polishing, carving, and other tasks.

It features a high-efficiency motor and a lightweight design, and comes with a variety of drill bits, making it easy to complete various nail art tasks.

PRODUCT FEATURES

1.High-speed Motor
Delivers strong power to ensure efficient filing.

2.Compact & Portable
Compact design for easy carrying, suitable for home use or on-the-go work.

3.Multi-Speed Adjustment
Allows speed adjustment based on different needs to accommodate various nail art scenarios.

4.Low Noise
Operates with low noise, minimizing interference during use.

5.Easy Drill Bit Replacement
Supports quick replacement of drill bits, for convenient and efficient use.

P3 P4

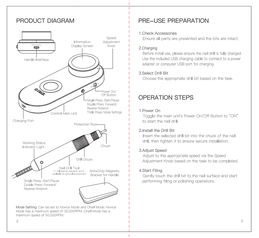

PRODUCT DIAGRAM

Mode Setting: Can be set to Normal Mode and Sleep Mode. Normal Mode has a maximum speed of 20,000RPM; Sleep Mode has a maximum speed of 10,000RPM.

PRE–USE PREPARATION

1.Check Accessories
Ensure all parts are presented and the bits are intact.

2.Charging
For first use, please ensure the nail drill is fully charged. Use the included USB charging cable to connect to a power adapter or computer USB port for charging.

3.Select Drill Bit
Choose the appropriate drill bit based on the task.

OPERATION STEPS

1.Power On
Toggle the main unit's Power On/Off Button to "ON" to start the nail drill.

2.Install the Drill Bit
Insert the selected drill bit into the chuck of the nail drill, then tighten it to ensure secure installation.

3.Adjust Speed
Adjust to the appropriate speed via the Speed Adjustment Knob based on the task to be completed.

4.Start Filing
Gently touch the drill bit to the nail surface and start performing filing or polishing operations.

P5 P6

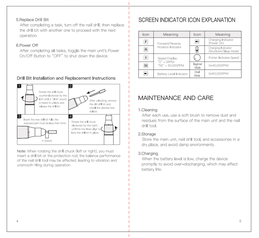

5.Replace Drill Bit
After completing a task, turn off the nail drill, then replace the drill bit with another one to proceed with the next operation.

6.Power Off
After completing all tasks, toggle the main unit's Power On/Off Button to "OFF" to shut down the device.

Drill Bit Installation and Replacement Instructions

Note: When rotating the drill chuck (left or right), you must insert a drill bit or the protection ring; the balance performance of the nail drill (bit) may be affected, leading to vibration and unsmooth filing during operation.

SCREEN INDICATOR ICON EXPLANATION

Icon	Meaning	Icon	Meaning
F	Forward Rotation Indicator	R	Reverse Rotation Indicator
30	Speed Gear Indicator		Power Button Lit
10	Speed Gear Indicator	Sleep Mode	Sleep Mode Indicator
20	Battery Level Indicator	Charging Icon	Charging Indicator

P7 P8

PRECAUTIONS

- Before use, select a suitable drill bit and adjust the speed to the appropriate level needed to avoid nail damage caused by over-filing.
- Turn off the power before replacing the drill bit. Keep your hand stable during operation, and avoid direct contact between the drill bit and your skin to prevent injury.
- The nail drill may heat up after prolonged use, take appropriate breaks to prevent overheating.
- After the nail drill stops, place the handle on the anti-drop magnetic bracket.
- This product is not suitable for children, keep it out of their reach when not in use.
- If water is needed during nail pre-treatment, do not immerse the entire drill bit in water. High-speed rotation of the drill bit may cause water to flow back into the handle, leading to rust on internal parts. Proper operation can greatly extend the service life of the nail drill.

TECHNICAL PARAMETERS

Product Name:Nail Drill Dedicated for Gel-removal
Model Number:M1 (1 outlet as standard)
M1 Pro (2 outlets as optional accessory)

Rated Input: 5v⎓max2A	
Input Interface:USB (Type-C)	
Battery Type: Polymer Lithium-Ion (Li-ion) Battery	
Battery Nominal Capacity: 2150MAH / 23.865Wh	
Nominal Voltage: 11.1V	
Charge Limit Voltage: 12.6V	
Speed Range: 0+(5,000~20,000) RPM	
Dimensions: Main Unit: 171mm×68mm×42mm Handpiece: φ27mm×135mm	
Weight: Main Unit: 300g; Handpiece: 171g	
Operating Ambient Temperature: 0~40℃	
Operating Ambient Humidity: 15%~80%RH	
Storage Ambient Temperature: -20~45℃	
Storage Ambient Humidity: 5%~95%RH	
Operating Atmospheric Pressure: 86~106kPa	
Compliance Standard: Q/HOKJ003-2024	

P9 P10

PACKING LIST

- Main Unit ×1
- Power Adapter (with Cable) ×1
- Product Manual ×1
- Anti-Drop Magnetic Bracket for Handle ×1
- Nail Drill Bits ×1
- Carrying Case ×1
- Nail Drill Tool (1 included as standard, 2 optional)

LIST OF HAZARDOUS SUBSTANCES AND THEIR CONTENTS IN THE PRODUCT

Table of Hazardous Substances Declaration

Part Name	Hazardous Substances					
	Pb	Hg	Cd	Cr(VI)	PBB	PBDE
Housing	O	O	O	O	O	O
Circuit Board Assembly	O	O	O	O	O	O
Power Cord	O	O	O	O	O	O
Battery	O	O	O	O	O	O
Charging Cable	O	O	O	O	O	O
Packaging Material	O	O	O	O	O	O
Other Accessories	O	O	O	O	O	O

O: Indicates that the content of the toxic or hazardous substance in all homogeneous materials of this component is below the limit requirements specified in GB/26572-2011.

X: Indicates that the content of the toxic or hazardous substance exceeds the limit requirements specified in GB/26572-2011 in at least one homogeneous material of this component.

Note: The reason "X" is marked on this product is that there is no alternative technology or component available at this stage to replace the materials containing hazardous substances.

The "Environmental Protection Service Life" marked on this product indicates that under normal use, the toxic or hazardous substances will have not provided the product to work under the conditions specified in this information guide.

This number is the environmental protection year indicated for the hazardous substances contained in the electronic product. It is based on the environmental protection year indicated for the product. Multiplying this number by an environmental protection year indicates that the product will not leak or deteriorate, causing no significant environmental pollution or bodily injury under normal use.

P11

PRODUCT WARRANTY

Warranty Details
Thank you for purchasing our product. To ensure your warranty rights and better protect your rights, our company provides after-sales service in compliance with the "Regulations on Repair, Replacement, Return and Guarantee of Quality Supervision, Inspection and Quarantine of the People's Republic of China (AQSIQ)" and the Ministry of Industry and Information Technology.

Situations Not Covered under Warranty:

- Products that have exceeded the valid service or free repair period.
- Malfunctions or damages caused by improper use, maintenance, storage, or transportation by the consumer.
- Products that have been disassembled by the consumer.
- Product defects caused by human factors (e.g., operational errors, collisions, loss of improper storage).

Product Model:_____ Purchase Date:_____

Dealer:_____ User Name:_____

Contact Phone:_____

User Address:_____

Warranty Record

Maintenance Date	Contact Person	Repair Date	Fault Description and Repair Content	Maintenance Personnel

- This certificate is an important proof for the product's aftersales service. Please keep it properly!

德语

P12 P13

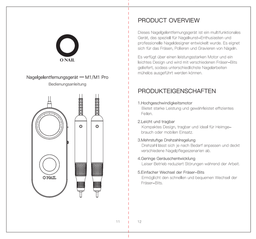

PRODUKTEIGENSCHAFTEN

1.Hochgeschwindigkeitsmotor
Bietet starke Leistung und gewährleistet effizientes Feilen.

2.Leicht und Tragbar
Kompaktes Design, tragbar und ideal für Heimgebrauch oder mobiles Einsatz.

3.Mehrstufige Drehzahlregelung
Drehzahl lässt sich je nach Bedarf anpassen und deckt verschiedene Nagelkunstarbeiten ab.

4.Geringe Geräuschentwicklung
Leiser Betrieb reduziert Störungen während der Arbeit.

5.Einfacher Wechsel der Fräser-Bits
Ermöglicht den schnellen und bequemen Wechsel der Fräser-Bits.

P14 P15

ABBILDUNG DES PRODUKTS

Motor-Einstellung: Der Motor kann auf Arbeitsmodus und Ruhemodus eingestellt werden. Im Arbeitsmodus beträgt die maximale Drehzahl 20,000 U/min; im Ruhemodus beträgt die maximale Drehzahl 10,000 U/min.

VORBEREITUNG VOR DER BENUTZUNG

1.Zubehör überprüfen
Stellen Sie sicher, dass sämtliches Zubehör vorhanden ist und prüfen Sie, ob die Fräser-Bits unbeschädigt sind.

2.Aufladen
Vor der ersten Verwendung sollten Sie Ihre Nägel, das Nagelpolierrfräsungsgerät vollständig aufladen. Verwenden Sie das mitgelieferte USB-Ladekabel, um es mit dem Netzadapter oder einem USB-Anschluss am Computer zu verbinden.

3.Auswahl der Fräser-Bits
Wählen Sie die entsprechenden Fräser-Bits entsprechend der auszuführenden Aufgabe.

BEDIENUNGSSCHRITTE

1.Einschalten
Schalten Sie den Ein/Aus-Schalter des Hauptgeräts auf "EIN", das Nagelpolierrfräsungsgerät startet.

2.Fräser-Bits einsetzen
Setzen Sie die ausgewählten Fräser-Bits in die Spannzange des Nagelpolierrfräsungsgeräts ein und ziehen Sie es fest, um eine sichere Befestigung zu gewährleisten.

3.Drehzahl einstellen
Stellen Sie die Drehzahl über den Drehzahlregler entsprechend der auszuführenden Aufgabe ein.

4.Beginn des Fräsens
Führen Sie das Fräser-Bit sanft auf die Nageloberfläche und beginnen Sie mit dem Fräsen oder Polieren.

P16 P17

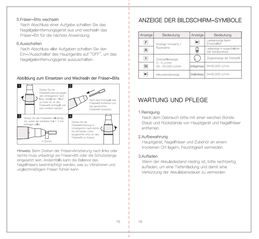

5.Fräser-Bits wechseln
Nach Abschluss einer Aufgabe schalten Sie das Nagelpolierrfräsungsgerät aus und wechseln das Fräser-Bit für die nächste Anwendung.

6.Ausschalten
Nach Abschluss aller Aufgaben schalten Sie den Ein/Aus-Schalter des Hauptgeräts auf "OFF", um das Nagelpolierrfräsungsgerät auszuschalten.

Abbildung zum Einsetzen und Wechseln der Fräser-Bits

Hinweis: Beim Drehen der Fräserverlängerung (nach links oder nach rechts) muss unbedingt ein Fräserbit oder die Schutzringe eingesetzt sein, andernfalls kann die Balance des Nagelfräsers beeinträchtigt werden, was zu Vibrationen und ungleichmäßigem Fräsen führen kann.

ANZEIGE DER BILDSCHIRM–SYMBOLE

Anzeige	Bedeutung	Anzeige	Bedeutung
F	Vorwärts Rotation Anzeige	R	Rückwärts Rotation Anzeige
30	Geschwindigkeitsanzeige		Anzeige für Ein-Aus-Taste
10	Geschwindigkeitsanzeige	Sleep Mode	Anzeige für Ruhemodus
20	Akkustandsanzeige	Ladeanzeige	Anzeige für Ladevorgang

WARTUNG UND PFLEGE

1.Reinigung
Nach dem Gebrauch bitte mit einer weichen Bürste (Staub- und Rückstände von Hautgeruch und Nagelfräser entfernen).

2.Aufbewahrung
Hauptgerät, Nagelfräser und Zubehör an einem trockenen Ort lagern. Feuchtigkeit vermeiden.

3.Außerhalb
Lassen der Akkudestand niedrig ist, bitte rechtzeitig aufladen, um eine Tiefentladung und damit eine Verkürzung der Akkulebensdauer zu vermeiden.

P18 P19

HINWEISE ZUR VERWENDUNG

- Wählen Sie vor der Anwendung den passenden Fräser-Bit und stellen Sie die Drehzahl je nach Bedarf ein, um übermäßiges Fräsen und Nagelschäden zu vermeiden.
- Bevor Sie den Fräser-Bit wechseln, schalten Sie bitte den Ein/Aus-Schalter des Hauptgeräts auf "AUS" und verhindern Sie das versehentliche Kontakt des Fräser-Bits mit der Haut, um Verletzungen zu vermeiden.
- Nach längerer Nutzung kann sich das Nagelpolierrfräsungsgerät erhitzen. Legen Sie eine Pause ein, um Überhitzung zu vermeiden.
- Nach dem Stoppen des Nagelfräsers legen Sie den Griff auf den vorgesehenen Magnethalter.
- Dieses Gerät ist nicht für Kinder geeignet und sollte außerhalb der Reichweite von Kindern aufbewahrt werden.
- Wenn beim Vorbereiten Wasser verwendet wird, tauchen Sie den gesamten Fräser-Bit nicht ins Wasser ein. Die Hochgeschwindigkeitsrotation des Fräser-Bits führt dazu, dass das Wasser in den Griff zurückfließt, da dies zu Korrosion der Bauteile führen kann. Korrekte Handhabung verlängert die Lebensdauer des Nagelpolierrfräsungsgeräts erheblich.

P20 P21

LIEFERUMFANG

- Hauptgerät ×1
- Netzadapter (mit Kabel) ×1
- Bedienungsanleitung ×1
- Rutschfester Magnethalter für den Griff ×1
- Nagelfräserbits ×1
- Stabile Tragetasche ×1
- Nagelfräser (1 Stück standardmäßig, 2 Stück optional)

TABELLE DER IN PRODUKTEN ENTHALTENEN GEFÄHRLICHEN STOFFE UND DEREN GEHALT

Liste der schädlichen Stoffe und Elemente

Name des Teils	Schädliche Substanzen					
	Pb	Hg	Cd	Cr(VI)	PBB	PBDE
Gehäuse	O	O	O	O	O	O
Leiterplattenbaugruppe	O	O	O	O	O	O
Netzkabel	O	O	O	O	O	O
Batterie	O	O	O	O	O	O
Ladekabel	O	O	O	O	O	O
Verpackungsmaterial	O	O	O	O	O	O
Andere Zubehörteile	O	O	O	O	O	O

O: Erklärt, dass der Gehalt des jeweiligen Schadstoffs in allen homogenen Materialien des Bauteils unter den Grenzwerten der Norm GB/26572-2011 liegt.

X: Das bedeutet, dass der Gehalt des jeweiligen Schadstoffs in mindestens einem homogenen Material dieses Bauteils den Grenzwert der Norm GB/26572-2011 überschreitet.

Hinweis: Der Grund für die Kennzeichnung "X" bei diesem Produkt ist, Derzeit stehen keine alternativen Technologien oder Bauteile zur Verfügung.

Die auf diesem Produkt angegebene Umweltschutzdauer bezeichnet die sichere Lebensdauer, während der unter den in dieser Informationsdatei beschriebenen Bedingungen verwendeten schädlichen Stoffe unfällig.

O: Die Zahl in dieser Symbol für die Umweltschutzjahr des Produkts ist die Anzahl der Jahre, in denen die in den elektronischen Produkten enthaltenen giftigen und gefährlichen Substanzen unter normalen Bedingungen keine Leckage oder Verschlechterung verursachen, keine wesentliche Umweltverschmutzung oder Personenschäden verursachen.

X: Die Zahl in dieser Symbol gibt an, dass die Umweltschutzjahr des Produkts nur einmal Nutzung 15 Jahre beträgt.

P22

PRODUKTGARANTIE

Garantiedetails
Vielen Dank für den Kauf unseres Produkts. Um Ihnen eine sorgenfreie Nutzung zu ermöglichen und Ihre Rechte und Interessen besser zu schützen, bieten wir gemäß den Vorschriften der Staatlichen Qualitätsaufsichtsbehörde und des Ministeriums für Informationstechnologie an.

Die folgenden Fälle fallen nicht unter die Garantie:

- Artikel, die außerhalb der kostenfreien Reparaturfrist.
- Fehfunktionen oder Schäden die durch unsachgemäße Nutzung, Wartung, Lagerung oder Transport durch den Verbraucher.
- Eigenmächtiges Öffnen des Produkts durch den Verbraucher.
- Produktmängel, die durch menschliches Versagen entstanden sind (z.B. Bedienfehler, Stöße, Entsorgung einer ungeeigneten Umgebung).

Model:_____ Kaufdatum:_____

Händler:_____ Name des Benutzers:_____

Telefonnummer:_____

Adresse des Benutzers:_____

Warlungsprotokoll

Wartungsdatum	Kontaktperson	Reparaturdatum	Fehlerbeschreibung und Reparaturinhalt	Wartungspersonal

- Dieses Zertifikat ist ein wichtiger Beleg für den Kundendienst des Produkts. Bitte aufbewahren!

法语

P23 P24

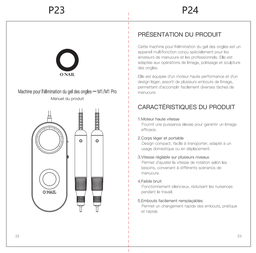

PRÉSENTATION DU PRODUIT

Cette machine pour l'élimination du gel des ongles est un appareil multifonction conçu spécialement pour les amateurs de manucure et les professionnels. Elle est adaptée aux opérations de limage, polissage et sculpture des ongles.

Elle est équipée d'un moteur haute performance et d'un design léger, avec de nombreuses fraises de limage, permettant d'accomplir facilement diverses tâches de manucure.

CARACTÉRISTIQUES DU PRODUIT

1.Moteur haute vitesse
Fournit une puissance élevée pour garantir un limage efficace.

2.Corps léger et portable
Design compact, facile à transporter, adapté à un usage domestique ou en déplacement.

3.Vitesse réglable sur plusieurs niveaux
Permet de régler la vitesse de rotation selon les besoins, couvrant à différents scénarios de manucure.

4.Faible bruit
Fonctionnement silencieux, réduisant les nuisances pendant le travail.

5.Embouts facilement remplaçables
Permet un changement rapide des embouts, pratique et rapide.

P25 P26

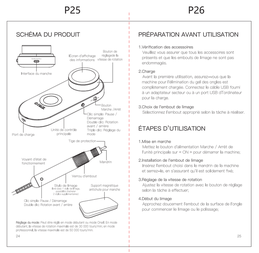

SCHÉMA DU PRODUIT

Réglage du mode: Peut être réglé en mode détente et mode veille. Le mode détente a la vitesse maximale de 20 000 tours/min en mode détente et la vitesse maximale de 10 000 tours/min en mode veille.

PRÉPARATION AVANT UTILISATION

1.Vérification des accessoires
Veuillez vous assurer que tous les accessoires sont présents et que les embouts de fraisage ne sont pas endommagés.

2.Charge
Lors de la première utilisation, assurez-vous que la machine pour l'élimination du gel des ongles est complètement chargée. Connectez le câble USB fourni au chargeur adaptateur ou à un port USB d'ordinateur pour la charger.

3.Choix de l'embout de fraisage
Sélectionnez l'embout approprié selon la tâche à réaliser.

ÉTAPES D'UTILISATION

1.Mise en marche
Basculez le bouton d'alimentation Marche / Arrêt de l'unité principale sur « ON » pour démarrer la machine.

2.Installation de l'embout de fraisage
Insérez l'embout choisi dans le mandrin de la machine et serrez-le en tournant qu'il est solidement fixé.

3.Réglage de la vitesse de rotation
Ajustez la vitesse de rotation avec le bouton de réglage selon la tâche à effectuer.

4.Début du fraisage
Appuyez légèrement l'embout de la surface de l'ongle pour commencer le fraisage ou le polissage.

P27 P28

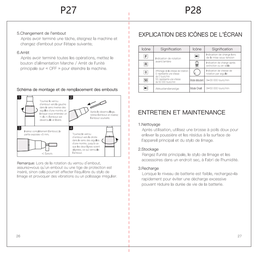

5.Changement de l'embout
Après avoir terminé une tâche, éteignez la machine et changez d'embout pour l'étape suivante.

6.Arrêt
Après avoir terminé toutes les opérations, mettez le bouton d'alimentation Marche / Arrêt de l'unité principale sur « OFF » pour éteindre la machine.

Schéma de montage et de remplacement des embouts

Remarque: Lors de la rotation du serrou d'embout, obligatoirement qu'un embout ou une bge de protection est mann, sinon cela pourrait affecter l'équilibre du rotab de limage et provoquer des vibrations ou un polissage irrégulier.

EXPLICATION DES ICÔNES DE L'ÉCRAN

Icône	Signification	Icône	Signification
F	Indicateur de rotation avant	R	Indicateur de rotation arrière
30	Indicateur de vitesse		Bouton d'alimentation allumé
10	Indicateur de vitesse	Mode veille	Indicateur de mode veille
20	Indicateur de batterie	Icône de charge	Indicateur de charge

ENTRETIEN ET MAINTENANCE

1.Nettoyage
Après utilisation, utilisez une brosse à poils doux pour éliminer les poussières et les résidus à la surface du fraisage principal et du stylo de limage.

2.Stockage
Rangez l'unité principale, le stylo de limage et les accessoires dans un endroit sec. à l'abri de l'humidité.

3.Recharge
Lorsque le niveau de batterie est faible, recharge-le de manière opportune pour éviter une décharge excessive, pouvant réduire la durée de vie de la batterie.

P29 P30

PRÉCAUTIONS

- Avant utilisation, choisissez l'embout approprié et ajustez la vitesse de rotation en fonction des besoins afin d'éviter d'endommager les ongles par un ponçage excessif.
- Coupez l'appareil avant de changer d'embout. Pendant le ponçage, maintenez la main stable et évitez tout contact direct entre l'embout et votre peau afin de prévenir des blessures.
- Après une utilisation prolongée, l'appareil peut chauffer. Faites des pauses appropriées pour éviter la surchauffe.
- Après l'arrêt du stylo de limage, placez la manche sur le support magnétique anti-chute.
- Ce produit n'est pas destiné aux enfants. Gardez-le hors de portée des enfants.
- Lors du prétraitement nécessitant l'utilisation d'eau, ne plongez pas complètement la manche dans l'eau. Évitez que l'eau ne remonte dans le corps de l'appareil à grande vitesse, sinon cela pourrait provoquer la rouille des pièces. Une manipulation correcte peut considérablement prolonger la durée de vie de la machine.

SPÉCIFICATIONS TECHNIQUES

Nom du produit: Machine pour l'élimination du gel des ongles
Modèle: M1: 1 prise ; 1 slot de fraisage
M1 Pro (Fraisées chargées 2 slots supplémentaires)

Entrée nominale: 5v⎓max2A	
Interface d'entrée: Port USB (Type-C)	
Type de batterie: Batterie lithium-polymère	
Capacité nominale de la batterie: 2150mAh / 23.865Wh	
Tension nominale: 11.1V	
Tension de charge maximale: 12.6V	
Vitesse de rotation: De 0 à 50.000 tours / min	
Dimensions: Unité principale: 171mm×68mm×42mm Manche (stylo de fraisage): φ27mm×135mm	
Poids de machine: Unité principale: 300g Poids de manche: 171g	
Température de fonctionnement: 0~40℃	
Humidité de fonctionnement: 15%~80%RH	
Température de stockage: -20~45℃	
Humidité de stockage: 5%~95%RH	
Pression atmosphérique de fonctionnement: 86~106kPa	
Normes applicables: Q/HOKJ003-2024	

P31 P32

CONTENU DE L'EMBALLAGE

- Unité principale ×1
- Adaptateur secteur (avec câble) ×1
- Manuel du produit ×1
- Support magnétique anti-chute pour manche × 1
- Embouts de ponçage à ongles ×1
- Housse de transport rigide ×1
- Stylo de fraisage (1 fourni par défaut, optionnel : 2)

TABLEAU DES SUBSTANCES NOCIVES DANS LE PRODUIT ET LEUR TENEUR

Tableau des substances toxiques ou nuisibles

Nom du produit	Substances toxiques ou nuisibles					
	Pb	Hg	Cd	Cr(VI)	PBB	PBDE
Boîtier	O	O	O	O	O	O
Circuit imprimé assemblé	O	O	O	O	O	O
Cordon d'alimentation	O	O	O	O	O	O
Batterie	O	O	O	O	O	O
Câble de charge	O	O	O	O	O	O
Emballage	O	O	O	O	O	O
Autres accessoires	O	O	O	O	O	O

O: Indique que la teneur de cette substance toxique ou nocive dans tous les matériaux homogènes de cette pièce est inférieure aux limites définies par la norme GB/26572-2011.

X: Indique que la teneur de cette substance toxique ou nocive dans au moins un matériau homogène de cette pièce est inférieure aux limites définies par la norme GB/26572-2011.

Remarque: La raison pour laquelle ce produit est marqué « X » est la suivante: à l'heure actuelle, aucune technologie ou pièce de remplacement n'est disponible.

La durée de vie écologique indique pour ce produit correspond à la période de sécurité pendant laquelle le produit peut être utilisé selon les conditions indiquées dans ce manuel.

Ce numéro est la durée de la période sécurité pour la durée de vie écologique des substances dans les produits électroniques. Il est basé sur la durée de la période sécurité pour la durée de vie écologique du produit. En multipliant ce numéro par la durée de la période sécurité pour la durée de vie écologique, le produit ne fuira pas ou ne se détériorera pas, ne causera pas de pollution environnementale importante ou de blessures corporelles dans des conditions normales d'utilisation.

P33

GARANTIE DU PRODUIT

Détails de garantie
Merci d'avoir acheté notre produit. Afin de vous permettre d'utiliser ce produit en toute confiance et de mieux protéger vos droits et intérêts, conformément aux «Règlements concernant les exigences de l'Administration générale du contrôle de la qualité, de l'inspection et de la quarantaine de la République populaire de Chine. Réparation, Remplacement, Retour et Garantie» et aux «Mesures de l'Administration du pays.

Les cas suivants ne sont pas couverts par la garantie:

- Produits dont la période de service ou de réparation gratuite est expirée.
- Dysfonctionnements ou dommages causés par un utilisation, un entretien ou un stockage inadéquat ou conformes au manuel du produit.
- Produits démontés par le consommateur lui-même.
- Défauts du produit causés par des facteurs humains (tels qu'une utilisation incorrecte, des collisions, des pertes de mauvais rangement).

Modèle du produit:_____ Date d'achat:_____

Distributeur:_____ Type de défaillance:_____

Téléphone de contact:_____

Adresse de l'utilisateur:_____

Enregistrement de la garantie

No.	Date d'entretien	Contact de l'entretien	Défaillance et contenu de la réparation	Personnel de l'entretien

- Ce document constitue une preuve importante pour le service après-vente du produit. Veuillez le conserver soigneusement!

西班牙语

P34 P35

DESCRIPCIÓN DEL PRODUCTO

Este removedor de gel para uñas es un dispositivo multifuncional diseñado especialmente para los amantes de la manicura y los profesionales, adecuado para el limado, pulido y tallado de uñas.

Incorpora un motor de alta eficiencia y un diseño ligero, junto con varios tipos de fresas, lo que permite realizar fácilmente diversas tareas de manicura.

CARACTERÍSTICAS DEL PRODUCTO

1.Motor de alta velocidad
Proporciona una potencia fuerte que garantiza un limado eficiente.

2.Ligero y portátil
Diseño compacto y fácil de transportar, ideal para uso doméstico o en movimiento.

3.Control de velocidad variable
Permite ajustar la velocidad de rotación según las diferentes necesidades, satisfaciendo todo tipo de esmaltes de manicura.

4.Bajo nivel de ruido
Produce poco ruido durante el funcionamiento, reduciendo las molestias mientras se trabaja.

5.Cambio fácil de fresa
Permite sustituir rápidamente las fresas, de manera cómoda y práctica.

P36 P37

DIAGRAMA DEL PRODUCTO

Ajuste de modo: Se puede configurar en modo principiante y modo Dios. En modo principiante, la velocidad máxima es 20,000 rpm; en modo profesional, la velocidad máxima es 10,000 rpm.

PREPARACIÓN ANTES DE USAR

1.Revisar los accesorios
Asegúrese de que todos los accesorios estén completos y comprobar que la fresa esté en buen estado.

2.Cargar
Para el primer uso, asegúrese de que el removedor de gel esté completamente cargado. Use el cable USB incluido para conectarlo al adaptador de corriente o al puerto USB de la computadora para cargarlo.

3.Selección de la fresa
Elija la fresa adecuada según la tarea a realizar.

PASOS DE OPERACIÓN

1.Encender
Mueva el interruptor de encendido/apagado de la unidad principal a «ON» para iniciar el removedor de gel.

2.Instalar la fresa
Inserte la fresa seleccionada en el mandril del removedor de gel y ajústela, asegurándose de que esté bien instalada.

3.Ajustar la velocidad
Ajuste la velocidad adecuada usando el control de velocidad según la tarea a realizar.

4.Comenzar a limar
Toque suavemente la superficie de la uña con la fresa y comience a limar o pulir.

P38 P39

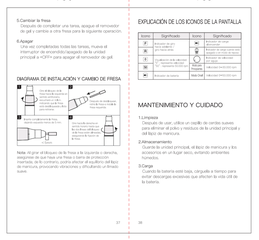

5.Cambiar la fresa
Después de completar una tarea, apague el removedor de gel y cambie a otra fresa para la siguiente operación.

6.Apagar
Una vez completadas todas las tareas, mueva el interruptor de encendido/apagado de la unidad principal a «OFF» para apagar el removedor de gel.

DIAGRAMA DE INSTALACIÓN Y CAMBIO DE FRESA

Nota: Al girar el Bloqueo de la fresa a la izquierda o derecha, es obligatorio que haya una fresa o un anillo de protección montado, de lo contrario, podría afectar el equilibrio del factor de marcha, provocando vibraciones y dificultando el limado suave.

EXPLICACIÓN DE LOS ICONOS DE LA PANTALLA

Icono	Significado	Icono	Significado
F	Indicador de giro hacia adelante	R	Indicador de giro hacia atrás
30	Indicador de velocidad		Indicador de encendido
10	Indicador de velocidad	Modo reposo	Indicador de modo reposo
20	Indicador de batería	Icono de carga	Indicador de carga

MANTENIMIENTO Y CUIDADO

1.Limpieza
Después de usar, utilice un cepillo de cerdas suaves para eliminar el polvo y residuos de la unidad principal y del tapo de manicura.

2.Almacenamiento
Guarde la unidad principal, el tapo de manicura y los accesorios en un lugar seco, evitando ambientes húmedos.

3.Carga
Cuando la batería esté baja, cárgala a tiempo para evitar descargas excesivas que afectarán la vida útil de la batería.